



## **PEDOMAN PELAKSANAAN BANTUAN PEMERINTAH**



**LABORATORIUM KOMPUTER**

**2018**

**KEMENTERIAN PENDIDIKAN DAN KEBUDAYAAN  
DIREKTORAT JENDERAL PENDIDIKAN DASAR DAN MENENGAH  
DIREKTORAT PEMBINAAN SMA**

## DESKRIPSI RINGKAS PEDOMAN PELAKSANAAN

1. PEMBERI BANTUAN : Direktorat Pembinaan SMA
2. NAMA PROGRAM : BANTUAN PEMERINTAH RUANG LABORATORIUM KOMPUTER
3. TUJUAN :
  1. Mendukung program Pendidikan Menengah Universal dalam meningkatkan ketersediaan layanan SMA dan menuju wajib belajar 12 tahun;
  2. Memenuhi Standar Nasional Pendidikan (SNP);
  3. Mendorong pelaksanaan Manajemen Berbasis Sekolah (MBS);
  4. Memenuhi standar ketersediaan Lab. Komputer pada setiap layanan SMA.
4. BENTUK BANTUAN : 786 ruang Laboratorium Komputer  
Senilai Rp. 178.665.660.000,-
5. PEMANFAATAN DANA : Memenuhi standar ketersediaan ruang belajar.
6. PENERIMA MANFAAT :
  1. Dinas Pendidikan Provinsi;
  2. SMA penerima bantuan pemerintah;
  3. Masyarakat sekitar sekolah.
7. PRINSIP DASAR PEMBERIAN BANTUAN :
  1. Kewenangan penetapan penerima bantuan dana oleh Direktorat Pembinaan SMA;
  2. Pembangunan dilaksanakan secara **swakelola**, dikerjakan oleh sekolah dengan menggunakan prinsip-prinsip MBS;
  3. Bantuan diberikan langsung ke rekening sekolah dalam bentuk dana hibah yang dikelola dan menjadi tanggungjawab mutlak sekolah.
8. LAYANAN INFORMASI : Direktorat Pembinaan Sekolah Menengah Atas  
Subdit Kelembagaan dan Sarana Prasarana  
Komplek Ditjen Dikdasmen, Gedung A Lantai 2,  
Jalan R.S Fatmawati, Cipete, Jakarta Selatan,  
12410

## **KATA PENGANTAR**

Penyediaan prasarana layanan pendidikan menengah dalam bentuk pembangunan Laboratorium Komputer, merupakan wujud kegiatan dalam mendukung program pendidikan menengah universal dan rintisan wajib belajar 12 (dua belas) tahun. Sehingga akan meningkatkan ketersediaan layanan prasarana pendidikan menengah SMA bagi lulusan Sekolah Lanjutan Tingkat Pertama (SLTP) atau sederajat yang memiliki minat melanjutkan pendidikan ke SMA.

Pada APBN tahun 2018, dialokasikan untuk pembangunan sebanyak 786 Laboratorium Komputer, bagi sekolah-sekolah yang belum memiliki laboratorium komputer atau sudah memiliki laboratorium komputer namun belum sesuai dengan standar ruang yang ditentukan. Pembangunan Laboratorium Komputer dilaksanakan oleh sekolah, melalui mekanisme penyaluran bantuan pemerintah.

Pedoman pelaksanaan disusun sebagai bahan informasi operasional dalam pengelolaan dan pelaksanaan bantuan pemerintah. Pedoman ini berisi informasi tentang standar bantuan pemerintah, pengelolaan bantuan pemerintah dari aspek administrasi dan aspek teknis.

Pedoman pelaksanaan ini diharapkan menjadi acuan bagi sekolah penerima bantuan pemerintah, agar melaksanakan pembangunan dengan penuh amanah, bertanggungjawab dan mengutamakan kepentingan pendidikan.

Jakarta, Februari 2018  
Direktur Pembinaan SMA

Drs. Purwadi Sutanto, M.Si  
NIP. 19610404 198503 1 003

## DAFTAR ISI

<b>DESKRIPSI RINGKAS JUKNIS</b> .....	<b>i</b>
<b>KATA PENGANTAR</b> .....	<b>ii</b>
<b>DAFTAR ISI</b> .....	<b>iii</b>
<b>BAB I PENDAHULUAN</b> .....	<b>1</b>
A. Latar Belakang .....	1
B. Tujuan Pemberian Bantuan Pemerintah .....	2
C. Sasaran Program Bantuan Pemerintah .....	2
D. Dasar Hukum.....	2
E. Satuan Biaya Bantuan Pemerintah .....	4
F. Penerima Dan Pelaksanaan Bantuan .....	4
G. Persyaratan Penerima Bantuan.....	4
H. Prinsip-Prinsip Bantuan Pemerintah.....	5
<b>BAB II MEKANISME PENYALURAN DANA</b> .....	<b>7</b>
A. Basis Data Pokok Pendidikan .....	7
B. Seleksi Dan Verifikasi .....	7
C. Bimbingan Teknis.....	7
D. Penyaluran Dana Bantuan.....	8
E. Rekening Sekolah .....	9
F. Alur Bantuan Pemerintah Laboratorium Komputer .....	10
<b>BAB III PENGELOLAAN DANA BANTUAN PEMERINTAH</b> .....	<b>11</b>
A. Pemanfaatan Dana Bantuan Pemerintah .....	11
B. Panitia Pembangunan.....	11
C. Jangka Waktu Pembangunan .....	13
D. Revisi Program Pekerjaan.....	13
E. Tanggung Jawab Penerima Bantuan.....	14
F. Ketentuan Perpajakan .....	15
G. Indikator Keberhasilan .....	18

**BAB IV PENGENDALIAN DAN PENGAWASAN..... 19**

A.	Etika Pengelolaan Bantuan.....	19
B.	Supervisi .....	19
C.	Pelaporan .....	20
D.	Serah Terima Hasil Pekerjaan .....	20
E.	Sanksi .....	21
F.	E-Sarpras Berbasis Website .....	<b>Error! Bookmark not defined.</b>

**BAB V PENUTUP ..... 25**

LAMPIRAN A	CONTOH BANGUNAN LABKOM
LAMPIRAN B	CONTOH MODEL PERABOT BANGUNAN SMA
LAMPIRAN C	PRINSIP BANGUNAN TAHAN GEMPA
LAMPIRAN D	UMUM, PENGELOLAAN DANA BANTUAN, & PERPAJAKAN

## **BAB I PENDAHULUAN**

### **A. Latar Belakang**

Dimulainya Rintisan Program Pendidikan Menengah (PMU) 12 tahun, pada tahun ini memberikan kesempatan besar kepada rakyat Indonesia untuk menikmati layanan pendidikan menengah. Program PMU 12 tahun tidak hanya bertujuan untuk meningkatkan angka partisipasi sekolah penduduk usia 16 – 18 tahun, namun juga fokus pada peningkatan kualitas pendidikan SMA sebagai pusat pengembangan mutu pendidikan (center of excellence). Dengan mengusung tema menjangkau siswa di daerah terpencil yang susah dijangkau (reaching the unreachable) diharapkan angka partisipasi pendidikan menengah mencapai 97% pada tahun 2020.

Untuk mendukung program PMU 12 tahun Direktorat Pembinaan SMA telah menyusun program pembangunan pendidikan Sekolah Menengah Atas (SMA). Salah satunya adalah penyediaan layanan infrastruktur akses dan peningkatan kualitas pendidikan. Penyediaan infrastruktur layanan pendidikan ini bertujuan untuk ekspansi daya tampung layanan pendidikan menengah dalam rangka menampung masukan siswa lulusan Sekolah Lanjutan Tingkat Pertama (SLTP) sederajat. Sementara itu, penyediaan fasilitas mutu pendidikan sejalan dengan tujuan pendidikan SMA sebagai pusat pengembangan mutu pendidikan.

Pembangunan ruang laboratorium komputer dimaksudkan sebagai upaya untuk penyediaan fasilitas mutu pendidikan, untuk mendukung layanan pendidikan SMA sebagai pusat pengembangan mutu pendidikan. Melalui anggaran pendapatan dan belanja negara (APBN) 2018, dialokasikan dana untuk pembangunan ruang laboratorium komputer sebanyak 786 ruang. Penyaluran bantuan pemerintah ruang laboratorium komputer disalurkan langsung ke rekening sekolah.

Agar bantuan pemerintah dapat dilaksanakan secara efektif dan efisien perlu dibuat aturan dan ketentuan yang harus dilaksanakan oleh penerima bantuan pemerintah. Oleh karena itu disusun pedoman pelaksanaan bantuan pemerintah ruang laboratorium komputer, yang

memuat informasi umum dan informasi khusus, mekanisme dan penyaluran bantuan, serta tata kelola bantuan pemerintah.

#### **B. Tujuan Pemberian Bantuan Pemerintah**

1. Mendukung program Pendidikan Menengah Universal dalam meningkatkan ketersediaan layanan SMA dan persiapan wajib belajar 12 tahun;
2. Memenuhi Standar Nasional Pendidikan (SNP);
3. Mendorong pelaksanaan Manajemen Berbasis Sekolah (MBS) dalam rangka meningkatkan efektivitas dan efisiensi penyelenggaraan pendidikan;
4. Memenuhi standar ketersediaan ruang laboratorium komputer pada setiap layanan SMA.

#### **C. Sasaran Program Bantuan Pemerintah**

Sasaran bantuan adalah 786 ruang laboratorium komputer untuk sekolah-sekolah yang belum memiliki ruang laboratorium komputer atau sekolah yang memiliki ruang laboratorium komputer namun tidak memenuhi standar ruang yang ditentukan.

#### **D. Dasar Hukum**

Pelaksanaan program pemberian bantuan pemerintah ruang laboratorium komputer SMA mengacu pada:

1. Undang-undang Nomor 18 Tahun 1999 Tentang Jasa Konstruksi (Lembaran Negara Republik Indonesia Tahun 1999 Nomor 54, Tambahan Lembaran Negara Republik Indonesia Nomor 3833);
2. Undang-undang Nomor 28 Tahun 2002 Tentang Bangunan Gedung (Lembaran Negara Republik Indonesia Tahun 2002 Nomor 134, Tambahan Lembaran Negara Republik Indonesia Nomor 4247);
3. Undang-undang Nomor 17 Tahun 2003 Tentang Keuangan Negara (Lembaran Negara Republik Indonesia Tahun 2003 Nomor 47, Tambahan Lembaran Negara Republik Indonesia Nomor 4286);
4. Undang-Undang Nomor 20 Tahun 2003 Tentang Sistem Pendidikan Nasional (Lembaran Negara Republik Indonesia Tahun 2003 Nomor 78, Tambahan Lembaran Negara Republik Indonesia Nomor 4301);

5. Undang-Undang Nomor 23 Tahun 2014 Tentang Pemerintahan Daerah (Lembaran Negara Republik Indonesia Tahun 2014 Nomor 244, Tambahan Lembaran Negara Republik Indonesia Nomor 5587);
6. Peraturan Pemerintah Nomor 19 Tahun 2005 Tentang Standar Nasional Pendidikan (Lembaran Negara Republik Indonesia Tahun 2005 Nomor 41, Tambahan Lembaran Negara Republik Indonesia Tahun 2005 Nomor 4496) sebagaimana telah beberapa kali diubah terakhir dengan Peraturan Pemerintah Nomor 13 Tahun 2015 tentang Perubahan Kedua Atas Peraturan Pemerintah Nomor 19 Tahun 2005 tentang Standar Nasional Pendidikan (Lembaran Negara Republik Indonesia Tahun 2015 Nomor 45, Tambahan Lembaran Negara Republik Indonesia Nomor 5670);
7. Peraturan Pemerintah Nomor 48 Tahun 2008 Tentang Pendanaan Pendidikan (Lembaran Negara Republik Indonesia Tahun 2008 Nomor 91, Tambahan Lembaran Negara Republik Indonesia Nomor 4864);
8. Peraturan Pemerintah Nomor 17 Tahun 2010 Tentang Pengelolaan dan Penyelenggaraan Pendidikan (Lembaran Negara Republik Indonesia Tahun 2010 Nomor 23, Tambahan Lembaran Negara Republik Indonesia Nomor 5105), sebagaimana telah diubah dengan Peraturan Pemerintah Nomor 66 Tahun 2010 tentang Perubahan atas Peraturan Pemerintah Nomor 17 Tahun 2010 tentang Pengelolaan dan Penyelenggaraan Pendidikan (Lembaran Negara Republik Indonesia Tahun 2010 Nomor 112, Tambahan Lembaran Negara Republik Indonesia Nomor 5157);
9. Peraturan Pemerintah Nomor 59 tahun 2010 Tentang Perubahan atas Peraturan Pemerintah Nomor 29 Tahun 2000 tentang Penyelenggaraan Jasa Konstruksi (Lembaran Negara Republik Indonesia Tahun 2010 Nomor 59);
10. Peraturan Presiden Nomor 54 Tahun 2010 Tentang Pengadaan Barang/Jasa, sebagaimana telah diubah terakhir dengan Peraturan Presiden Nomor 4 Tahun 2015 (Lembaran Negara Republik Indonesia Tahun 2015 Nomor 5, Tambahan Lembaran Negara Republik Indonesia Nomor 5655);
11. Peraturan Menteri Pendidikan Nasional Nomor 24 Tahun 2007 Tentang Standar Sarana Prasarana Sekolah;
12. Peraturan Menteri Pendidikan dan Kebudayaan Nomor 24 Tahun 2015 Tentang Pedoman Umum Pengelolaan Dan Pertanggungjawaban



- Belanja Bantuan Pemerintah Di Lingkungan Kementerian Pendidikan Dan Kebudayaan;
13. Peraturan Menteri Pendidikan dan Kebudayaan Nomor 74 Tahun 2016 Tentang Perubahan Atas Peraturan Menteri Pendidikan dan Kebudayaan Nomor 6 Tahun 2016 Tentang Pedoman Umum Penyaluran Bantuan Pemerintah di Lingkungan Kementerian Pendidikan Dan Kebudayaan;
  14. Peraturan Menteri Keuangan Nomor 173 Tahun 2016 Tentang Perubahan Atas Peraturan Menteri Keuangan Nomor 168/PMK.05/2015 Tentang Mekanisme Pelaksanaan Anggaran Bantuan Pemerintah Pada Kementerian Negara/Lembaga;
  15. Daftar Isian Pelaksanaan Anggaran Tahun 2018, Nomor SP DIPA – 023.03.1.419514/2017, Tanggal 5 Desember 2017.

**E. Satuan Biaya Bantuan Pemerintah**

Nilai satuan biaya (unit cost) bantuan pemerintah ruang laboratorium komputer disesuaikan dengan Indek Kemahalan Konstruksi (IKK) pada masing-masing Kabupaten/Kota. Data IKK yang digunakan adalah publikasi dari Biro Pusat Statistik yaitu Indek Kemahalan Konstruksi Provinsi dan Kabupaten/Kota Tahun 2016.

**F. Penerima Dan Pelaksanaan Bantuan**

Lembaga penerima dan penanggungjawab bantuan pemerintah ruang laboratorium komputer tahun anggaran 2018 adalah Sekolah Menengah Atas (SMA) negeri dan swasta yang memenuhi persyaratan. Penanggung jawab bantuan adalah Kepala Sekolah, sebagai wakil dari Sekolah. Sedangkan Pelaksanaan bantuan adalah Panitia Pembangunan yang dibentuk oleh Kepala Sekolah.

**G. Persyaratan Penerima Bantuan**

1. Memiliki lahan/tanah milik Pemerintah Daerah (bagi SMA Negeri) dan milik Yayasan (bagi SMA Swasta), dibuktikan dengan sertifikat, akta jual beli atau keterangan dari Badan Pertanahan Nasional (BPN), akta hibah dan bukan tanah sengketa;
2. Berpotensi untuk dikembangkan, ditunjukkan dengan kepemilikan 3 (tiga) rombongan belajar dengan jumlah siswa cenderung stabil atau meningkat dari tahun ke tahun;

3. Diprioritaskan pada SMA dengan kondisi:
  - a. Belum memiliki ruang laboratorium komputer, berdasarkan basis data pokok pendidikan;
  - b. Ruang laboratorium komputer yang tersedia tidak standar, khususnya mengacu pada standar dimensi ruang laboratorium komputer;
  - c. Telah mengisi dan mengupdate data pokok pendidikan secara online;
  - d. Memiliki izin pendirian sekolah (bagi SMA Negeri), dan akte pendirian yayasan dan izin operasional sekolah (bagi SMA Swasta);
  - e. Memiliki Kepala Sekolah definitif, dibuktikan dengan surat keputusan Dinas Pendidikan Kabupaten/Kota atau Provinsi;
  - f. Tidak termasuk sekolah yang belum menyampaikan laporan pelaksanaan bantuan pemerintah atau mempunyai masalah dalam pengelolaan bantuan pemerintah sebelumnya;
  - g. Memiliki komite sekolah, dibuktikan dengan Surat Keputusan Kepala Sekolah.

## **H. Prinsip-Prinsip Bantuan Pemerintah**

1. *Partisipatif*. Pengelolaan bantuan dilakukan, direncanakan, dikerjakan dan diawasi sendiri dengan melibatkan warga sekolah dan masyarakat untuk berpartisipasi secara aktif dalam memberikan dukungan terhadap perencanaan, pelaksanaan, dan pengawasan pekerjaan sesuai dengan peraturan yang berlaku. Sedangkan untuk peralatan melalui penyedia barang dengan menerapkan prinsip-prinsip pengadaan barang/jasa yaitu efisiensi, efektifitas dan mengutamakan produk dalam negeri serta dapat dipertanggungjawabkan.
2. *Transparan*. Pengelolaan dana bantuan harus dilakukan secara terbuka agar warga sekolah dan masyarakat dapat memberikan saran, kritik, serta melakukan pengawasan dan pengendalian terhadap pelaksanaan pekerjaan.
3. *Akuntabel*. Pengelolaan dana bantuan harus dapat dipertanggungjawabkan secara kualitas, kuantitas pekerjaan maupun penggunaan keuangan, sesuai dengan proposal yang telah disetujui.

4. *Demokratis*. Penyusunan perencanaan, pengambilan keputusan dan pemecahan masalah ditempuh melalui jalan musyawarah/mufakat dengan memberikan kesempatan kepada setiap individu mengajukan saran, kritik atau pendapat.
5. *Efektif dan Efisien*. Pemanfaatan dana bantuan harus efektif dan efisien. Hindari pemborosan dan penggunaan uang untuk pekerjaan yang kurang bermanfaat. Utamakan pemberdayaan potensi dan sumber daya yang dimiliki oleh warga sekolah dan masyarakat sekitar.

## **BAB II**

### **MEKANISME PENYALURAN DANA**

#### **A. Basis Data Pokok Pendidikan**

Direktorat Pembinaan SMA menetapkan Data Pokok Pendidikan (DAPODIK) sebagai basis data sekolah sasaran untuk analisis dalam penyaluran bantuan pemerintah ruang laboratorium komputer. Hasil analisis menghasilkan nominasi sekolah SMA yang masuk dalam kriteria sekolah penerima bantuan pemerintah.

#### **B. Seleksi Dan Verifikasi**

Direktorat Pembinaan SMA memperhatikan pula usulan-usulan yang masuk dari Sekolah, Dinas Pendidikan dan kelompok masyarakat untuk diseleksi dan diverifikasi.

1. Seleksi

Seleksi dilakukan terhadap data sarana dan prasarana sekolah dan dokumen sekolah. Direktorat Pembinaan SMA melakukan pengecekan terhadap hasil analisis pada dapodik per sekolah.

2. Verifikasi

Verifikasi dapat dilakukan jika dipandang perlu. Misalnya pengecekan langsung kondisi sekolah, validasi data dan dokumen sekolah pada sekolah yang terkena bencana alam dan lain-lain. Verifikasi bukan persyaratan mutlak, karena keterbatasan waktu, dana dan jumlah sekolah yang sangat banyak.

3. Penetapan Penerima Bantuan

Hasil seleksi dan verifikasi selanjutnya menjadi Daftar Sekolah Calon Penerima Bantuan Pemerintah Lab. Komputer.

#### **C. Bimbingan Teknis**

1. Sekolah yang sudah ditetapkan sebagai calon penerima bantuan pemerintah akan diundang mengikuti bimbingan teknis pengelolaan bantuan pemerintah Lab. Komputer;
2. Sekolah membawa Lembar Pengajuan Bantuan Pemerintah Lab. Komputer yang berisi permohonan bantuan, data individu sekolah, rencana pembangunan, dilampiri dengan: rencana anggaran biaya, gambar bangunan Lab. Komputer, site plan dan sebagainya.

3. Agenda bimbingan teknis adalah:
  - a. Materi Bimbingan Teknis
    - Kebijakan Direktorat Pembinaan SMA;
    - Standarisasi Bangunan SMA;
    - Penyusunan laporan bantuan pemerintah;
  - b. Review proposal sekolah
  - c. Penandatanganan dokumen penyaluran dan nota kesepakatan perjanjian kerja sama pembangunan Lab. Komputer.

#### **D. Penyaluran Dana Bantuan**

1. Penyaluran dana bantuan dilakukan dalam 2 (dua) tahap, yaitu:
  - a. Tahap 1 ( 70% ), disalurkan setelah penandatanganan SP2D dan Kuitansi penyaluran dana bantuan Tahap 1.
  - b. Tahap 2 ( 30% ), disalurkan setelah penandatanganan Kuitansi penyaluran dana bantuan Tahap 2 dan penyampaian Laporan kemajuan penyelesaian pekerjaan pembangunan Lab. Komputer mencapai 50%.
2. Jumlah dana yang ditransfer dari Bank Penyalur ke rekening sekolah sesuai dengan jumlah nominal yang tertera pada SP2D;
3. Penyaluran dana bantuan dilakukan melalui KPPN Jakarta III, dengan cara pemindahbukuan dari Rekening Kas Umum Negara (Pemerintah Pusat c.q. Kementerian Keuangan) ke Rekening Sekolah (bukan atas nama pribadi atau yayasan) melalui prosedur penyaluran sebagai berikut:
  - a. Dana bantuan disalurkan segera setelah semua persyaratan pembayaran dipenuhi (kwitansi, pakta integritas, SP2D, tanggungjawab mutlak, SPPB) oleh penerima bantuan (Kepala SMA);
  - b. Pejabat Pembuat Komitmen menerbitkan Surat Permintaan Pembayaran (SPP) dan diteruskan ke Biro Keuangan;
  - c. Biro Keuangan berdasarkan usulan SPP dari Pejabat Pembuat Komitmen menerbitkan Surat Perintah Membayar (SPM) yang selanjutnya diteruskan ke KPPN Jakarta III;
  - d. Kepala KPPN Jakarta III berdasarkan usulan SPM dari Biro Keuangan akan menerbitkan Surat Perintah Pencairan Dana (SP2D) yang ditujukan kepada Bank Penyalur Bantuan;

- e. Setelah menerima SP2D dari KPPN Jakarta III, Bank Penyalur Bantuan mentransfer dana bantuan ke rekening bank sekolah.

#### **E. Rekening Penerima Bantuan Pemerintah**

1. Penyaluran dana bantuan pemerintah Laboratorium Komputer SMA dilakukan melalui lembaga perbankan yang terpilih sebagai Bank Penyalur sebagaimana diatur Peraturan Menteri Keuangan Nomor 173 Tahun 2016;
2. Rekening penerima bantuan pemerintah yang digunakan adalah rekening giro yang dibuka oleh Direktorat Pembinaan SMA. Apabila sekolah belum memiliki nomor rekening, Direktorat Pembinaan SMA akan membukakan nomor rekening baru pada bank penyalur yang ditunjuk.
3. Tujuan pembukaan nomor rekening sekolah adalah:
  - a. Menghindari kegagalan pengiriman ulang (*retur*) karena kesalahan nomor rekening yang berakibat pada lama waktu pengiriman dan pertanggung jawaban penyaluran dana;
  - b. Memastikan bahwa dana sudah diterima oleh sekolah;
  - c. Memberikan kemudahan pertanggung jawaban penyaluran dana dan pelaporan.
4. Yang berhak mencairkan dana adalah kepala sekolah dan bendahara sekolah yang ditunjukkan dengan SK pengangkatan, membubuhkan spesimen tanda tangan serta dokumen lainnya yang dipersyaratkan oleh bank penyalur.

**F. Alur Bantuan Pemerintah Laboratorium Komputer**

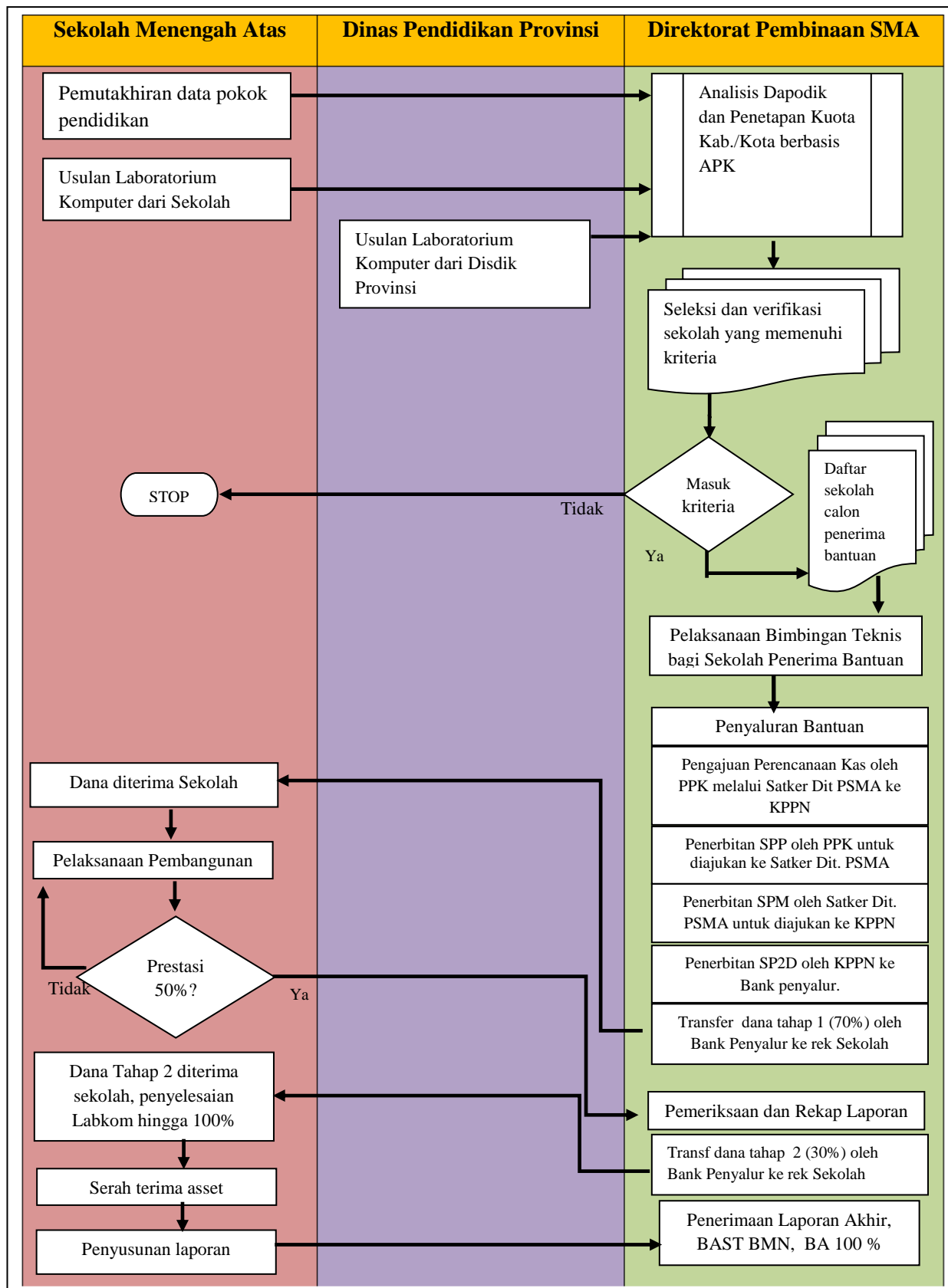

**Gambar 1. Mekanisme Penyaluran Bantuan Lab. Komputer**

### **BAB III**

## **PENGELOLAAN DANA BANTUAN PEMERINTAH**

#### **A. Pemanfaatan Dana Bantuan Pemerintah**

1. Dana bantuan pembangunan Lab. Komputer diperuntukan untuk: 1) pekerjaan fisik beserta penyediaan jasa perencanaan dan pengawasan; 2) pekerjaan penyediaan perabot dan teralis ruangan; 3) Transport PP dan uang harian perjalanan dinas untuk 1 (satu) orang peserta bimbingan teknis yang mewakili sekolah.
2. Alokasi nilai bantuan untuk paket pekerjaan fisik, dapat berbeda untuk masing-masing Kabupaten/Kota, mengikuti indeks kemahalan konstruksi (IKK) yang berlaku untuk masing-masing Kabupaten/Kota.
3. Paket pekerjaan penyediaan perabot dan teralis ruang lab. komputer, alokasi nilai bantuannya bersifat tetap yaitu sebesar Rp. 20.000.000,- per ruang.
4. Apabila dana bantuan tidak mencukupi untuk menyelesaikan pembangunan ruang laboratorium komputer SMA sesuai sasaran yang disepakati dalam surat perjanjian, maka kekurangannya menjadi tanggungjawab pihak penerima bantuan;
5. Apabila terdapat sisa dana setelah semua sasaran terlaksana maka sisa dana tersebut dikembalikan ke kas negara dengan format SSPB maupun SSBP dengan mekanisme e-Billing.

#### **B. Panitia Pembangunan**

1. Panitia pembangunan terdiri atas unsur pengelola, perencana, pengawas, pelaksana, yang diangkat oleh Kepala Sekolah melalui surat keputusan tentang pembentukan panitia pembangunan;
2. Pekerjaan pembangunan dapat dimulai setelah panitia pembangunan terbentuk;
3. Susunan panitia pembangunan terdiri dari unsur sekolah dan unsur masyarakat (komite) dengan komposisi: Penanggungjawab (kepala sekolah), Ketua Panitia Pembangunan dibantu oleh Sekretaris, Bendahara, Tenaga Teknis Perencana dan Pengawas, serta Kepala Pelaksana Pembangunan;



4. Kepala pelaksana pembangunan harus memiliki kualifikasi yang sesuai dan bertanggung jawab terhadap permasalahan teknis bangunan;
5. Tenaga teknis yang terlibat harus bersertifikasi dan berkualifikasi dengan keahlian teknik bangunan berpengalaman kerja minimal 5 tahun atau lulusan politeknik (D3) jurusan bangunan dengan pengalaman kerja 3 tahun atau sarjana teknik arsitektur/sipil dengan pengalaman kerja 2 tahun, atau sekolah menengah kejuruan program bangunan yang bersertifikasi;
6. Tugas dan tanggungjawab panitia pembangunan secara umum adalah melaksanakan dan bertanggungjawab terhadap persiapan, perencanaan dan pelaksanaan pembangunan Laboratorium Komputer (Administrasi, Fisik dan Keuangan) sesuai dengan ketentuan yang berlaku;
7. Tugas dan tanggungjawab masing-masing tim dalam kepanitiaan sebagaimana dimaksud butir (1) meliputi:
  - a. Ketua Panitia Pembangunan
    1. Mempelajari lingkup dan dokumen perencanaan pembangunan;
    2. Memantau pelaksanaan pembangunan;
    3. Melakukan koordinasi dengan tenaga teknis, dan kepala pelaksana pembangunan;
    4. Membuat Laporan Awal prestasi pekerjaan minimal 50% sebagai syarat penyaluran dana bantuan tahap 2, untuk disampaikan kepada Direktorat Pembinaan SMA.
    5. Menyusun Laporan Akhir.
  - b. Tenaga Teknis Perencana dan Pengawas
    1. Membuat gambar denah dan konstruksi Laboratorium Komputer berikut;
    2. Membuat Rencana Anggaran Biaya (RAB) pembangunan;
    3. Membuat jadwal rencana pelaksanaan pekerjaan.
    4. Mengawasi realisasi volume, kualitas dan waktu pelaksanaan agar sesuai dengan spesifikasi dan dokumen perencanaan;
    5. Membantu Ketua Panitia Pembangunan membuat Laporan Awal prestasi pekerjaan minimal 50%;
    6. Membantu Ketua Panitia Pembangunan membuat Laporan Akhir;

7. Tenaga teknis perencana dan pengawas dapat dilaksanakan oleh individu yang sama.

c. Kepala Pelaksana Pembangunan

1. Melakukan pekerjaan persiapan pembangunan;
2. Mobilisasi sumber daya pelaksana, bahan dan peralatan;
3. Melaksanakan pekerjaan konstruksi pembangunan Laboratorium Komputer.

d. Kepala Pelaksana Pembangunan

1. Melakukan pekerjaan persiapan pembangunan;
2. Mobilisasi sumber daya pelaksana, bahan dan peralatan;
3. Melaksanakan pekerjaan konstruksi pembangunan ruang laboratorium komputer.

**C. Jangka Waktu Pembangunan**

1. Jangka waktu pembangunan Lab. Komputer adalah 120 hari (seratus dua puluh hari) kalender terhitung sejak dana diterima di rekening sekolah;
2. Apabila karena sesuatu alasan yang dapat dipertanggungjawabkan seperti bencana alam atau keadaan kahar lainnya, sekolah dapat menyampaikan usulan perpanjangan waktu pembangunan secara tertulis kepada Direktorat Pembinaan SMA, disertai berita acara yang ditandatangani bersama antara kepala sekolah, panitia pembangunan, dan tenaga teknis. Surat usulan disampaikan sebelum berakhirnya jangka waktu pembangunan;
3. Perpanjangan waktu pembangunan, paling lama 30 (tiga puluh) hari kalender terhitung sejak habisnya waktu pelaksanaan dengan tidak melewati tahun anggaran 2018.
4. Pelaksanaan perpanjangan baru dapat dilaksanakan setelah menerima persetujuan tertulis dari Direktorat Pembinaan SMA

**D. Revisi Program Pekerjaan**

- a. Apabila terjadi perubahan pekerjaan yang sudah disepakati karena suatu alasan yang dapat dipertanggungjawabkan, sekolah diperkenankan merevisi pekerjaan, tanpa merubah volume dan sasaran dengan tetap mengacu pada pedoman pelaksanaan. Revisi pekerjaan dibuat dalam format Berita Acara yang ditandatangani oleh Kepala Sekolah, Panitia Pembangunan dan Konsultan Pengawas/Perencana,

kemudian disampaikan kepada Direktorat Pembinaan SMA sebagai pemberitahuan.

- b. Lingkup revisi program kerja yang diperkenankan adalah:
  - a. Perubahan spesifikasi bahan bangunan;
  - b. Perubahan gambar kerja;
  - c. Perubahan Rencana Anggaran Biaya (RAB);
  - d. Perubahan tata letak bangunan di dalam lingkungan sekolah.Lingkup revisi di atas dimaksudkan untuk memenuhi fungsi bangunan tanpa mengabaikan kualitas dan keselamatan.
- c. Pemberitahuan revisi program kerja selambat-lambatnya sebelum batas akhir pelaksanaan pekerjaan.

#### **E. Tanggung Jawab Penerima Bantuan**

1. Sekolah selaku penerima bantuan bertanggung jawab mutlak secara administrasi, teknis, dan keuangan terhadap pengelolaan, pembelanjaan, dan pertanggungjawaban penggunaan dana bantuan pemerintah, sebagaimana diatur dalam PMK Nomor 173 Pasal 36 ayat 1, yaitu: Penerima dana bantuan rehabilitasi dan / atau pembangunan gedung/ bangunan harus menyampaikan laporan pertanggungjawaban kepada PPK setelah pekerjaan selesai dengan dilampiri:
  - a. Berita Acara Serah Terima Pekerjaan yang telah ditandatangani oleh Ketua/ Pimpinan penerima bantuan
  - b. Foto / Film pekerjaan yang telah diselesaikan;
  - c. Daftar perhitungan dana awal, penggunaan dan sisa dana;
  - d. Surat Pernyataan bahwa bukti-bukti pengeluaran telah disimpan; dan
  - e. Bukti setor ke rekening kas negara dalam hal terdapat sisa bantuan.
2. Apabila terjadi penyimpangan/penyalahgunaan dalam pengelolaan dan penggunaan dana bantuan pemerintah maka sekolah bertanggungjawab sepenuhnya terhadap konsekuensi hukum yang berlaku, termasuk apabila terjadi kehilangan dana bantuan pemerintah, akibat pencurian atau penyebab lainnya.

## **F. Ketentuan Perpajakan**

Ketentuan perpajakan terkait dengan pengelolaan dana bantuan pemerintah akreditasi sekolah sebagai berikut:

### **1. Pemotongan Pajak Penghasilan (PPH) Pasal 21**

Pemotongan pajak penghasilan (PPH) Pasal 21 adalah cara pelunasan pajak dalam tahun berjalan melalui pemotongan pajak atas penghasilan yang diterima atau diperoleh wajib pajak orang pribadi dalam negeri sehubungan dengan pekerjaan, jasa, dan kegiatan. Bendaharan pemerintah yang membayar gaji, upah, honorarium, tunjangan, dan pembayaran lainnya sehubungan dengan pekerjaan/jasa/kegiatan wajib melakukan pemotongan PPh Pasal 21.

Pemotongan PPh Pasal 21 atas pembayaran gaji/upah, uang saku rapat, dan honorarium dalam kegiatan yang dibayarkan tidak berkesinambungan atau bersifat final untuk pegawai negeri sipil (PNS) akan dikenakan tarif sebesar: Golongan IV 15%, Golongan III 5%, dan Golongan II tidak dikenakan pemotongan dan untuk non PNS dikenakan tarif sebesar 5% dikalikan dengan 50% dari jumlah penerimaan. Kecuali tenaga kerja tidak tetap atau tenaga kerja lepas, pajak yang dipotong terhadap upah yang dibayarkan dalam bentuk upah harian, mingguan, bulanan, borongan, dan satuan harus dikurangi penghasilan tidak kena pajak PTKP tahun 2016 asumsi memiliki NPWP. Dalam hal tersebut di atas tidak memiliki NPWP akan dikenakan potongan pajak 20% lebih tinggi.

### **2. Pemungutan Pajak Penghasilan (PPH) Pasal 22**

Pemungutan Pajak Penghasilan (PPH) Pasal 22 dilakukan sehubungan dengan pembayaran atas pembelian barang seperti: ATK, Konsumsi Rapat, dan barang lainnya oleh pemerintah kepada wajib pajak penyedia barang yang dilakukan oleh: (1) bendahara pemerintah dan Kuasa Pengguna Anggaran pada pemerintah pusat, pemerintah daerah, instansi, atau lembaga pemerintah dan lembaga lainnya berkenaan dengan pembayaran atas pembelian barang; (2) bendahara pengeluaran untuk pembayaran yang dilakukan dengan mekanisme uang persediaan.

Pemungutan PPh Pasal 22 dikenakan tarif sebesar 1,5% dari dasar pengenaan pajak/harga beli (tidak termasuk PPN). Batas nilai pembelian barang tidak dikenakan pajak penghasilan (PPH) Pasal 22

maksimal Rp. 2.000.000,- dengan tidak dipecah-pecah dalam beberapa faktur.

### **3. Pemotongan Pajak Penghasilan (PPh) Pasal 23**

Pemotongan Pajak Penghasilan (PPh) Pasal 23 adalah cara pelunasan pajak dalam tahun berjalan melalui pemotongan pajak atas penghasilan yg dibayarkan oleh bendahara kepada pihak lain. Penghasilan yang dibayarkan tersebut antara lain: (1) Sewa dan penghasilan lain sehubungan dengan penggunaan harta, royalty, hadiah/penghargaan; (2) Imbalan sehubungan dengan jasa teknik, jasa manajemen, jasa konsultan, dan jasa lainnya.

Pemotongan PPh Pasal 23 terhadap jasa lainnya dikenakan tarif sebesar 2% dari nilai bruto tidak termasuk PPN. Dalam hal penyedia jasa tersebut tidak memiliki NPWP maka potongan pajaknya menjadi 100% lebih tinggi.

### **4. Pemungutan Pajak Pertambahan Nilai (PPN)**

Pemungutan Pajak Pertambahan Nilai (PPN) merupakan pelunasan pajak yang dikenakan atas setiap transaksi pembelian barang atau perolehan jasa dari pihak ketiga, seperti pembelian ATK, pembelian Komputer, dan lain-lain.

Pemungutan Pajak Pertambahan Nilai (PPN) dikenakan tarif sebesar 10% dari dasar pengenaan pajak atau harga pembelian.

Batas nilai pembelian barang tidak dikenakan PPN maksimal Rp. 1.000.000,- dengan tidak dipecah-pecah dalam beberapa faktur.

### **5. Bea Materai**

Bea Materai adalah pajak yang dikenakan atas dokumen berupa kertas yang menurut undang-undang bea materai menjadi objek bea materai. Dokumen yang dikenai bea materai antara lain adalah dokumen yang berbentuk surat yang memuat jumlah uang seperti kuitansi dan dokumen yang bersifat perdata. Untuk bukti pembayaran (kuitansi) sampai dengan Rp. 250.000,- tidak perlu menggunakan materai, di atas Rp. 250.000,- s.d. Rp. 1.000.000,- menggunakan materai Rp. 3.000,- dan di atas Rp. 1.000.000,- menggunakan materai Rp. 6.000,-.

### **6. Penyetoran Pajak**

Mekanisme penyetoran pajak untuk saat ini sudah mengalami perubahan yaitu tidak lagi membawa bukti Surat Setoran Pajak (SSP) ke kantor bank persepsi atau kantor pos giro namun dengan hanya

membawa nomor kode e-biling yang diterbitkan melalui sistem aplikasi perpajakan. Tanggal kadaluarsa e-biling adalah lima hari kerja. Apabila tidak disetor pada hari jatuh tempo, maka secara otomatis tidak dapat dilakukan penyetoran, harus diulang kembali dibuatkan kode e-biling. Setelah dibawa ke bank persepsi atau kantor pos pihak penyetor akan mendapatkan bukti setor yang memuat nomor penerimaan Negara (NTPN) sebagai bukti sah bahwa dana tersebut sudah diterima Negara, atau ada beberapa cara lain dengan cara transfer. Untuk lebih meyakinkan bahwa dana tersebut sudah diterima oleh Negara, penyetor dapat mengkonfirmasi setoran pajak tersebut ke kantor Pelayanan Perbendaharaan Negara (KPPN) atau Kantor Pelayanan Pajak (KPP) setempat. Contoh format SSP, e-Billing pajak, dan bukti setor terlampir.

#### **7. Penyetoran Bukan Pajak**

Mekanisme penyetoran bukan pajak yang dimaksud adalah setoran pengembalian sisa dana bantuan pemerintah yang tidak digunakan kembali termasuk jasa giro/bunga bank. Penyetoran dana bantuan pemerintah tersebut juga mengalami perubahan, yaitu tidak lagi membawa bukti Surat Setoran Bukan Pajak (SSBP) atau Surat Setoran Pengembalian Belanja (SSPB) ke kantor bank persepsi atau kantor pos giro namun dengan hanya membawa nomor kode e-biling yang diterbitkan melalui sistem aplikasi simponi pada Direktorat Pembinaan SMA. Apabila sekolah ingin menyetor sisa dana bantuan tersebut, sekolah melaporkan ke Direktorat Pembinaan SMA melalui Bendahara Pengeluaran Direktorat Pembinaan SMA dengan menghubungi secara langsung mengkonfirmasi rencana penyetoran pengembalian sisa dana bantuan dan mengirim format Surat Setoran Pengembalian Belanja (SSPB) untuk pengembalian tahun berjalan dan/atau menggunakan format Surat Setoran Bukan Pajak (SSBP) untuk pengembalian yang lewat tahun anggaran yang telah diisi lengkap, kemudian dikirim melalui email ke Direktorat Pembinaan SMA. Kemudian Direktorat akan mengirimkan mengirim balasan melalui email berupa format e-billing yang nantinya akan dibawa ke bank sebagai lampiran penyetoran sisa dana bantuan tersebut. Tanggal kadaluarsa e-biling adalah lima hari kerja. Apabila tidak disetor pada hari jatuh tempo, maka secara otomatis tidak dapat dilakukan penyetoran, harus diulang kembali dibuatkan kode e-biling.

Setelah dibawa ke bank persepsi atau kantor pos pihak penyeter akan mendapatkan bukti setor yang memuat nomor penerimaan Negara (NTPN) sebagai bukti sah bahwa dana tersebut sudah diterima Negara. Untuk lebih meyakinkan bahwa dana tersebut sudah diterima oleh Negara, penyeter dapat mengkonfirmasi setoran pajak tersebut ke kantor Pelayanan Perbendaharaan Negara (KPPN) atau Kantor Pelayanan Pajak (KPP) setempat. Contoh format SSBP, SSPB, e-Billing, dan Bukti Setor terlampir.

#### **8. Perhitungan PPh terkait dengan Upah Harian / Borongan**

Perhitungannya mengacu pada Peraturan Menteri Keuangan Nomor 101/PMK.010/2016 perubahan PMK Nomor 122/PMK.010/2015 tentang Penyesuaian Besarnya Penghasilan Tidak Kena Pajak.

- Batas upah harian tidak dikenakan pemotongan PPh : Rp. 450.000,-
- Jumlah kumulatif upah harian tidak dikenakan pemotongan PPh dalam 22 hari kerja atau hari kerja efektif dalam 1 bulan : Rp. 4.500.000,-
- Jumlah kumulatif upah harian tidak dikenakan pemotongan PPh dalam 360 hari atau hari kerja efektif dalam 1 tahun : Rp. 54.000.000,-

#### **G. Indikator Keberhasilan**

1. Pelaksanaan pekerjaan pembangunan ruang laboratorium komputer dikatakan berhasil apabila memenuhi kriteria yang telah ditetapkan.
2. Kriteria keberhasilan pembangunan ruang laboratorium komputer sebagaimana dimaksud pada butir (1) meliputi:
  - a. Pembangunan dilaksanakan dengan melibatkan warga sekolah serta komite sekolah (masyarakat) dan sesuai dengan prosedur yang ditetapkan;
  - b. Pelaksanaan pembangunan sesuai dengan spesifikasi teknis, volume dan jadwal pelaksanaan yang direncanakan;
  - c. Pelaksanaan pembangunan sesuai syarat-syarat yang tercantum dalam SP2D dan Pedoman Pelaksanaan bantuan pemerintah;
  - d. Laporan pembangunan dilaporkan dalam bentuk Laporan Kemajuan Penyelesaian Pekerjaan dan Berita Acara Serah Terima (BAST) hasil pekerjaan.

## **BAB IV PENGENDALIAN DAN PENGAWASAN**

### **A. Etika Pengelolaan Bantuan**

1. Pemberian dana bantuan merupakan bentuk kepercayaan yang besar dari negara kepada sekolah. Oleh karena itu, sangat penting untuk menjaga amanah ini agar tugas dan tanggung jawab mencerdaskan anak bangsa bisa terwujud dengan baik;
2. Pemberi dan penerima bantuan tidak diperbolehkan menerima atau memberi uang dan sejenisnya (gratifikasi) untuk menyalurkan atau menerima dana bantuan Pemerintah;
3. Sekolah wajib berpegang teguh pada semua peraturan dan perundangan yang berlaku, terutama tentang pengelolaan keuangan negara, serta mengacu kepada Pedoman Pelaksanaan Bantuan Pemerintah Lab. Komputer;
4. *Tidak ada pemotongan* terhadap dana bantuan Pemerintah yang sekolah terima, dengan alasan apapun dan oleh siapapun. Dana bantuan tersebut harus sepenuhnya utuh diterima oleh sekolah, dan harus digunakan seluruhnya untuk pelaksanaan program kerja pembangunan Lab. Komputer sesuai dengan Surat Perjanjian Penggunaan Dana (SP2D);
5. Pengelolaan dana bantuan harus didasarkan pada prinsip-prinsip *school based management* yang mengedepankan transparansi, akuntabilitas, efisiensi, efektivitas dan semua aspek *good governance*. Oleh karena itu sekolah harus memiliki komitmen yang kuat dan sikap yang tegas untuk menolak segala bentuk penyimpangan, termasuk pemberian komisi, *fee* - atau apapun namanya - kepada siapapun atau pihak manapun dan dengan alasan apapun, termasuk tidak melayani permintaan balas jasa dari pihak-pihak yang merasa atau mengaku telah berjasa/berperan dalam realisasi penggunaan bantuan Pemerintah.
6. Kesungguhan dalam menjalankan amanah ini bisa dinilai dari keberhasilan sekolah/penerima dana bantuan mencapai sasaran yang telah ditetapkan, salah satu bukti adalah adanya Laporan Pertanggung Jawaban (LPJ) yang diserahkan ke Direktorat Pembinaan SMA.

### **B. Supervisi**

1. Tujuan supervisi untuk melakukan kontrol terhadap pelaksanaan pembangunan Lab. Komputer, yang meliputi pemenuhan volume dan fungsi ruang; kualitas, waktu pelaksanaan, pengelolaan keuangan, serta mengetahui peran dan partisipasi masyarakat;



2. Supervisi akan dilakukan (jika dianggap perlu) secara terkoordinasi oleh Direktorat Pembinaan SMA dengan melibatkan unsur yang terkait terhadap pelaksanaan kegiatan pembangunan Lab. Komputer;
3. Supervisi dapat dilaksanakan pada saat program/kegiatan sedang berlangsung dan/atau setelah program/kegiatan selesai dilaksanakan;
4. Semua dokumen kegiatan pembangunan Lab. Komputer baik yang menyangkut aspek administrasi, keuangan maupun teknis harus diarsipkan dengan baik.

### **C. Pelaporan**

1. Sekolah penerima Bantuan Pemerintah Laboratorium Komputer wajib menyusun laporan pertanggungjawaban pekerjaan pembangunan Laboratorium Komputer;
2. Laporan pelaksanaan pekerjaan pembangunan Laboratorium Komputer SMA mengacu pada Buku Panduan Penyusunan Laporan Bantuan Pemerintah Tahun 2018.

### **D. Serah Terima Hasil Pekerjaan**

Beberapa ketentuan umum terkait dengan serah terima hasil pekerjaan adalah sebagai berikut:

1. Serah terima hasil pekerjaan dalam pembangunan fisik berlaku untuk kategori :
  - Dinas Pendidikan Provinsi membangun Unit Sekolah Baru
  - Sekolah atau yang membangun baru dilahan kosong,
  - Sekolah membangun baru pada lahan bekas bangunan dengan melakukan klausul penghapusan aset (aset asal sudah dinolkan),
  - Sekolah merehabilitasi atau merevitalisasi bangunan lama dengan klausul peningkatan fungsi bangunan (nilai aset lama meningkat / bertambah);
2. Dinas atau Sekolah wajib membuat Berita Acara Serah Terima (BAST) hasil pekerjaan mengacu pada format yang baku dari Kepala SMA kepada Pejabat Pembuat Komitmen Direktorat Pembinaan SMA .
3. BAST disampaikan bersamaan dengan penyerahan laporan akhir.

## **E. Sanksi**

1. Apabila dikemudian hari penerima bantuan tidak mentaati isi: (1) Surat Perjanjian Penggunaan Dana, (2) Pedoman Pelaksanaan Bantuan Pemerintah, dan (3) peraturan lainnya yang berlaku, maka sekolah penerima bantuan kehilangan hak untuk mendapatkan bantuan fisik dari Direktorat Pembinaan SMA pada tahun berikutnya;
2. Apabila pekerjaan dan volume bangunan tidak selesai 100% sesuai standar yang ditetapkan, maka Sekolah selaku penerima bantuan wajib mengembalikan dana bantuan setara dengan sisa pekerjaan atau volume bangunan ke kas negara, dibuktikan dengan Surat Setoran Pengembalian Belanja (SSPB) atau Surat Setoran Bukan Pajak (SSBP) yang dilakukan melalui mekanisme e-Billing. Sekolah dapat melakukan konfirmasi terlebih dahulu kepada pihak Direktorat PSMA, terkait pengembalian dana ke kas negara.
3. Apabila Sekolah tidak melakukan pekerjaan pembangunan Lab. Komputer atau merubah peruntukan, maka wajib menyeter seluruh dana bantuan Pemerintah ke kas negara;
4. Sanksi lainnya yang diberikan oleh pihak yang berwenang, setelah Sekolah penerima bantuan terbukti melanggar aturan hukum.

## **F. Tata Kelola Bantuan Pemerintah Berbasis Website**

Berkembangan infrastruktur teknologi informasi memudahkan kita untuk saling berkomunikasi. Subdit Sarana prasarana telah mengembangkan aplikasi pelaporan berbasis website (e-Sarpras). Dalam Aplikasi tersebut sekolah akan dimudahkan untuk memberikan laporan dan progress laporan secara berkala dan dapat memberikan informasi lain tentang keadaan sekolahnya. Bagi Subdit Kelembagaan dan Sarana Prasarana dengan adanya aplikasi tersebut akan memudahkan mendapat informasi dari sekolah dan dapat mengetahui perkembangan pembangunan sekolah. Aplikasi website dapat dilihat di **<http://takola.pasma.kemdikbud.go.id>**

1. Fungsi dan tujuan aplikasi ini bagi sekolah antara lain:
  - a. Sekolah yang memperoleh bantuan akan dimasukkan dalam group menerima bantuan pemerintah.

- b. Membantu sekolah untuk menampilkan profil sekolah beserta data pendukung lainnya, termasuk foto dan peta lokasi yang bisa dilihat secara *visual*.
- c. Membantu melengkapi persyaratan tagihan dokumen yang diminta oleh subdit sarana dan prasarana yang berkaitan dengan review proposal, proses pelaksanaan pekerjaan maupun proses pelaporannya.
- d. Sebagai sarana komunikasi antara sekolah dengan subdit, maupun antar sekolah dalam satu grup. Sehingga apabila ada hal yang kurang jelas dan perlu ditanyakan, diharapkan bisa direspon lebih cepat dan terdokumentasi, serta bisa menjadi informasi tambahan bagi sekolah lain dalam satu grup (forum).
- e. Sarana pengiriman, penyimpanan dan berbagi arsip (file) digital, baik berupa dokumen (dalam format pdf) maupun hasil scan dan foto (format pdf/jpeg/gif).

## 2. Keuntungan menggunakan sistem aplikasi

1. Lebih cepat. Sebelum laporan akhir dibuat, update data bisa segera dilakukan dan dilihat oleh pihak yang berkepentingan.
2. Lebih terukur. Setiap data yang di-*update* akan terukur *progress*-nya, sudah sejauh mana data diisi dan dilengkapi.
3. Kolaboratif. Dibandingkan komunikasi menggunakan email satu persatu, sistem ini lebih terbuka untuk kepentingan bersama, sehingga satu informasi bisa diakses sama untuk semua sekolah yang terlibat.
4. Tersentralisasi. Semua data akan memiliki *backup* di *data center* dan dijaga kearsiannya, sehingga tidak tercecer/tersebar di beberapa tempat penyimpanan.

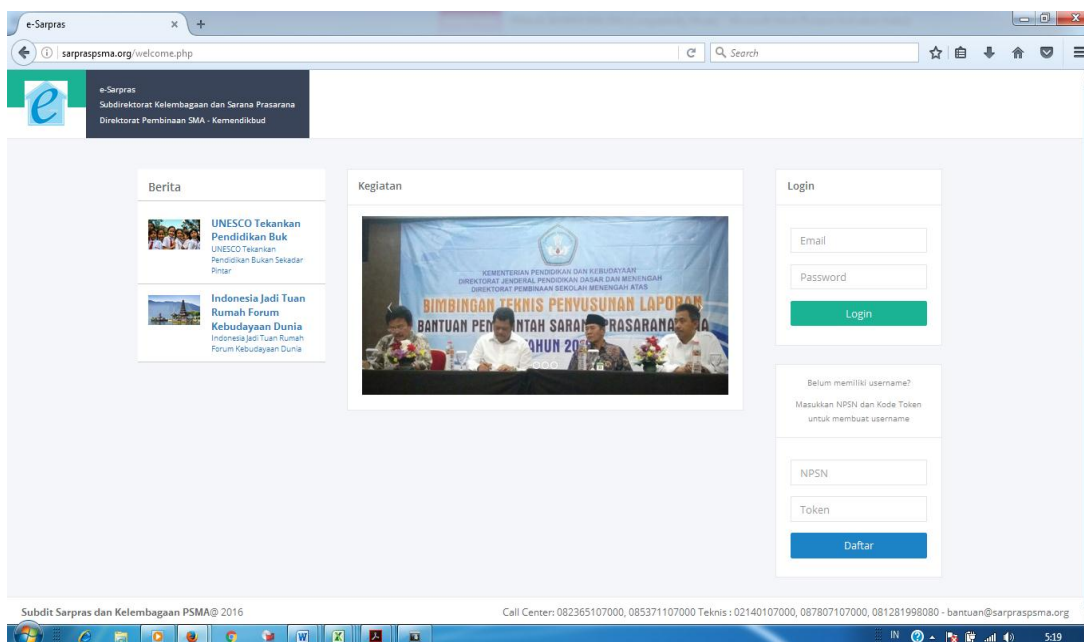

**Gambar Tampilan Website takola.pasma.kemdikbud.go.id**

### 3. Cara Registrasi

- a. Setiap Dinas Pendidikan Provinsi dan sekolah mendapat hak akses ke dalam sistem takola.pasma. Hubungi no kontak admin melalui **call center bantuan pemerintah: 082365107000, 085371107000, 087807107000** dan **call center takola.pasma: 087770107000** untuk mendapatkan informasi lebih lanjut mengenai kode hak akses.
- b. Kode akses digunakan dalam sistem takola.pasma pada bagian-bagian aplikasi yang terkait dengan pengelolaan bantuan pemerintah.
- c. Pastikan computer/laptop sudah terhubung dengan koneksi internet dan membuka *browser* (bisa menggunakan berbagai macam browser, antara lain: Google Chrome, Mozilla FireFox, Safari, dan lain sebagainya). Lalu buka alamat berikut ini: <http://takola.pasma.kemdikbud.go.id>
- d. Setelah masuk ke dalam sistem, panduan sistem secara lengkap dapat diunduh (*download*), sehingga dapat dipelajari informasi, prosedur dan tahapan proses dalam menggunakan sistem aplikasi.

4. Tahap Input Data dalam sistem aplikasi
  - a. Usulan proposal dari Sekolah yang disetujui Direktorat PSMA untuk menerima dana bantuan pemerintah, harus ditindaklanjuti dengan penyusunan Laporan Awal dan Laporan Akhir.
  - b. Input data dalam sistem aplikasi ini terbagi dalam 3 (tiga) tahap, yaitu: Proposal, Laporan Awal dan Laporan Akhir.
  - c. Lingkup data pada masing-masing tahap, yang diinput pada sistem aplikasi ini adalah sebagai berikut:

**Tabel Data Input pada Sistem**

DATA INPUT SISTEM TAKOLA.PSMA		
PROPOSAL	LAPORAN AWAL	LAPORAN AKHIR
1. Surat Permohonan Bantuan Pemerintah	1. Surat Permohonan Pembayaran Dana Banper Tahap 2 sebesar 30% (format B1)	1. Berita Acara Serah Terima (BAST) Hasil Pekerjaan (format B6)
2. Data Pokok Pendidikan terkini (Jumlah Siswa & Rombel, Data Sarpras)	2. Laporan Kemajuan Penyelesaian Pekerjaan minimal (50%) (format B2-a)	2. Laporan Kemajuan Penyelesaian Pekerjaan (100%) (format B2-b)
3. Gambar Kerja: Site Plan, Denah, Tampak, Potongan, Detil-detil yang dibutuhkan.	3. Perhitungan Penyelesaian Pekerjaan 50% (format B3-a)	3. Perhitungan Penyelesaian Pekerjaan 100% (format B3-b)
4. Rencana Anggaran Biaya (RAB)	4. Rekap Penggunaan Dana Banper (format B4-a)	4. Rekap Penggunaan Dana Banper (format B4-b)
5. Jadwal Pelaksanaan Pekerjaan (120 hari kalender).	5. Dokumentasi Pelaksanaan Pekerjaan 0%, 25% dan 50% (format B5-a)	5. Dokumentasi Pelaksanaan Pekerjaan 0%, 25%, 50%, 75% dan 100% (format B5-b)

Format B1, B2-a, B2-b, B3-a, B3-b, B4-a, B4-b, B5-a, B5-b dan B6 dapat dilihat dalam buku Petunjuk Penyusunan Laporan Bantuan Pemerintah Tahun 2018.

- d. Data yang diinput dalam bentuk file dengan format pdf, gif, dan jpeg.

## **BAB V**

### **PENUTUP**

Hal-hal yang belum diatur dalam Pedoman Pelaksanaan ini akan diatur lebih lanjut dalam Surat Perjanjian Penggunaan Dana Bantuan, dan pedoman-pedoman pendukung lainnya yang dikeluarkan Direktorat Pembinaan SMA. Setiap sekolah yang akan mendapat bantuan harus memenuhi kriteria yang telah ditetapkan. Oleh karena itu data pendukung yang dianggap penting agar dilampirkan pada dokumen usulan.

Pedoman Pelaksanaan bantuan pemerintah ruang laboratorium komputer akan menjadi acuan bagi sekolah, Dinas Pendidikan Provinsi dan Dinas Pendidikan Kab/Kota, serta pihak-pihak yang terlibat dalam pelaksanaan pembangunan ruang laboratorium komputer. Dengan demikian diharapkan terdapat kesamaan pandangan dan persepsi dalam perencanaan, pelaksanaan dan evaluasi program bantuan pembangunan ruang laboratorium komputer.